

**PREGO-TIPO DE CLÁUSULAS ADMINISTRATIVAS PARTICULARES QUE HABERÁN DE REXER PARA A CONTRATACIÓN MEDIANTE PROCEDIMIENTO ABERTO (CON MULTIPLICIDADE DE CRITERIOS DE VALORACIÓN) DA OBRA “CENTRO SOCIOCOMUNITARIO EN O BARQUEIRO” (CONVENIO ASINADO O 23 DE SETEMBRO DE 2016 ENTRE O CONSORCIO GALEGO DE SERVIZOS DE IGUALDADE E BENESTAR E O CONCELLO)**

**I.-ELEMENTOS DO CONTRATO.**

**1) Obxecto e delimitación do contrato**

**1.1 Obxecto do contrato.**

O presente contrato ten por obxecto a execución das obras ás que se refire a epígrafe 1 do cadro de características do contrato, con suxeición ao proxecto técnico, integrado polos documentos enumerados no artigo 123 do Texto refundido da lei de contratos do sector público (en diante TRLCSP), incluído o correspondente estudo de seguridade e saúde ou Estudo Básico de Seguridade e Saúde, de acordo co disposto no art. 4 do Decreto 1.627/97 e o estudo de xestión de residuos de construción e demolición, de acordo co establecido no art. 4 do R.D. 105/2008 .

O conxunto de documentos que compoñen o proxecto considérase que forman parte integrante deste prego, polo que ten carácter contractual.

En caso de contradición entre o Prego de cláusulas administrativas particulares e o Prego de prescricións técnicas prevalecerá o primeiro.

**1.2 Delimitación do contrato.**

Contrato non suxeito a regulación harmonizada

**2) Orzamento do contrato e tipo de licitación.**

Sínálase como tipo de licitación o importe do proxecto que figura na epígrafe 3 do cadro de características do contrato, realizándose a mellora mediante baixa respecto deste.

Na contratación destas obras entenderase que os contratistas, ao formularen as súas propostas económicas, incluíron dentro delas o importe do imposto sobre o valor engadido, sen prexuízo de que o importe deste imposto se indique como partida independente, de conformidade co art. 87.2 do TRLCSP e modelo de oferta económica do presente prego.

**3) Financiamento.**

Para atender as obrigacións económicas que se derivan para a administración do cumprimento do contrato existe crédito suficiente no orzamento con cargo á aplicación sinalada na epígrafe 5 do cadro de características do contrato (anexo I do presente prego).

#### **4) Revisión de prezos.**

De conformidade co disposto no artigo 89 do TRLCSP non procederá en ningún caso a revisión de prezos do presente contrato e por tanto non se aplicará fórmula ningunha de revisión.

#### **5) Prazo de execución.**

**5.1.-** O prazo de execución do contrato será o que se sinala na epígrafe 6 do cadro de características do contrato, contado a partir do día seguinte ao da firma da acta de comprobación do replanteo, salvo que exista reserva fundada que impida o seu comezo.

**5.2.- Prórrogas.-** O prazo contractual só se prorrogará cando concorran as circunstancias e requisitos esixidos pola lexislación vixente.

**5.3.- Prazos parciais.-** Os prazos parciais serán os que no seu caso, se fixen na aprobación do programa de traballo.

#### **6) Capacidade para contratar.**

Poderán concorrer por si ou por medio de representantes as persoas naturais ou xurídicas, españolas ou estranxeiras, que tendo plena capacidade de obrar non estean comprendidas nalgunha das circunstancias que enumera o artigo 54 e 60 do TRLCSP, e acrediten a súa solvencia económica, financeira e técnica (ou se atopen debidamente clasificadas nos supostos a que se refire a cláusula seguinte).

**7) Clasificación do contratista.** Non é precisa a esixencia de clasificación para licitar á obra.

Non obstante, a clasificación indicativa ós efectos do disposto no artigo 65.1.a) do TRLCSP: Grupo C, Categoría 2. As empresas que contén coa mencionada clasificación non necesitarán presentar a documentación indicada na cláusula 16.1 F) do Prego

#### **8) Unións temporais de empresas.**

A administración poderá contratar con unións de empresarios que se constitúan temporalmente para o efecto, de conformidade co establecido no artigo 59 do TRLCSP.

Para estes efectos, cada unha das empresas que a compoñen deberá indicar nomes e circunstancias dos que a constitúan e a participación de cada un, así como que asumen o compromiso de constituírse formalmente en unión temporal, en caso de resultar adxudicatarios do contrato.

Así mesmo, deberán presentar cada unha delas a documentación esixida na cláusula 12 e acreditar a súa capacidade e solvencia nos termos do presente prego, acumulándose a efectos da determinación da solvencia da unión temporal as características acreditadas para cada un dos integrantes desta. E no caso de que se esixa clasificación estarase ao disposto no artigo 67.5 do TRLCSP.

No suposto de resultar adxudicataria, a unión temporal deberá formalizarse, en escritura pública, así como presentar o NIF das unións temporais, todo iso dentro do prazo de quince

días seguintes ao da data en que reciba a notificación de adxudicación, e a súa duración será coincidente coa do contrato ata a súa extinción.

Os empresarios que concorran agrupados en unión temporais quedarán obrigados solidariamente ante perante a administración

## **II.- ADXUDICACIÓN.**

### **9) Tramitación e Procedemento de adxudicación.**

O expediente de contratación é de tramitación urxente según acordo adoptado pola Xunta de Goberno Local en sesión extraordinaria celebrada o día 23 de outubro de 2017.

O contrato adxudicarase mediante procedemento aberto (con multiplicidade de criterios de adxudicación)

### **10) Anuncio e perfil de contratante.**

O procedemento aberto a que se refire o presente prego anunciarase no Boletín Oficial da Provincia e no perfil de contratante (art. 142 e 53 do TRLCSP) e nun dos diarios de maior tiraxe na Comunidade Autónoma de Galicia.

Perfil de contratante: Co fin de asegurar a transparencia e o acceso público á información relativa da actividade contractual, os interesados poderán consultar a información referente ás licitacións abertas a través de internet na dirección que se indica na epígrafe 14 do cadro de características do contrato.

### **11) Proposicións: lugar e prazo de presentación.**

**11.1.** As proposicións para poder tomar parte na licitación presentaranse no lugar e prazo que se indican nas epígrafes 9 e 10 do cadro de características do contrato, dentro do prazo dos trece días naturais contados do día seguinte ao de publicación do anuncio no BOP ou perfil de contratante (art. 159.2 TRLCSP), en tres sobres cerrados, que poderán ser lacrados e precintados, asinados polo licitador ou persoa que o represente, e coa documentación e requisitos esixidos na cláusula 12.

**11.2.** No caso de que as proposicións se envíen por correo, o licitador deberá xustificar, co resgardo correspondente, a data de imposición do envío na oficina de Correos, e anunciar ao órgano de contratación a remisión da oferta mediante fax, telegrama ou correo electrónico no mesmo día. Sen a concorrencia de ambos os dous requisitos non será admitida a proposición se é recibida polo órgano de Contratación con posterioridade á data da terminación do prazo sinalado no anuncio.

Os envíos das proposicións ás que se refire o apartado anterior deberán remitirse mediante correo urxente, coa fin de non dilatar o acto de apertura de plicas e a adxudicación do contrato.

**11.3** Non se admitirá outra forma de presentación que as indicadas na epígrafe 9 do cadro de características do presente prego (anexo I do presente prego).

11.4. Para o cómputo do prazo de presentación de proposicións, no suposto en que non coincida a data do anuncio no BOP e no perfil de contratante, contarase a partir do día seguinte ao da publicación do anuncio no BOP.

**12) Proposicións: documentación.**

**12.1 SOBRE A: SUBTITULADO “DOCUMENTACION”**

Os licitadores, en cumprimento do artigo 146.4 do TRLCSP, terán que presentar a seguinte documentación:

**A) Declaración responsable.**

*D./D<sup>a</sup> ..... con DNI.....e domicilio en, actuando en nome propio ou en representación de .....con domicilio en....., e en relación co contrato de execución das obras de .....*

*Declara*

*Que cumpre as condicións establecidas para contratar coa administración de conformidade co exposto no art. 146.4 do TRLCSP; comprometéndose en caso de ser o licitador a cuxo favor recaia a proposta de adxudicación, a acreditar ante o órgano de contratación, previamente á adxudicación do contrato, a posesión e validez dos documentos esixidos na cláusula 16.1 do prego. De igual modo comprométese a achegar en calquera momento e a requirimento da administración, a documentación acreditativa do cumprimento das condicións establecidas para ser o adxudicatario do contrato, conforme o parágrafo 2 do epígrafe 4 do artigo 146 do TRLCSP.*

*(Lugar, data e firma do proponente)*

**B) Porcentaxe de subcontratación.**

Porcentaxe sobre o prezo de adxudicación do contrato que teñan previsto subcontratar, dentro da porcentaxe máxima establecida na epígrafe 12 do cadro de características do contrato sinalando o nome ou o perfil empresarial, definido por referencia as condicións de solvencia técnica dos subcontratistas aos que se vaia encomendar a súa realización (art. 227.2.a TRLCSP) e axustado ao modelo que se indica no presente apartado. No caso de que non se indique no cadro de características, a porcentaxe máxima será o establecido no artigo 227.2.e do TRLCSP.

**MODELO DE DECLARACION DE PORCENTAXE DE SUBCONTRATACIÓN**

*D./D<sup>a</sup>..... con DNI ..... e domicilio en ..... provincia de .....Rúa..... n<sup>o</sup> .....*

*en nome propio ou en representación da empresa.....*

*á que representa no procedemento de adxudicación do contrato de execución da obra*

*- Título: .....*

*Declara que a porcentaxe de subcontratación para esta obra a prezos ofertados será o seguinte:*

*..... % \**

*e que se descompón nas seguintes unidades:*

UNIDADE DE OBRA	PORCENTAXE QUE SE HA SUBCONTRATAR AOS PREZOS OFERTA (EXPRESADO EN %)*
TOTAL QUE SE HA SUBCONTRATAR EXPRESADO EN %* SOBRE O IMPORTE TOTAL ADXUDICACION.....	

(Lugar, data e firma do proponente)

**\*indicar só o % , non o importe**

As ofertas que non indiquen a porcentaxe de subcontratación, que excedan do máximo establecido no cadro de características ou que inclúan o importe da subcontratación expresado en euros serán excluídas.

**C) Dirección de correo electrónico e/ou fax do licitador para os efectos de comunicacións**

Axustarase ao seguinte modelo:

D./D<sup>a</sup> \_\_\_\_\_ con residencia \_\_\_\_\_ provincia de \_\_\_\_\_ rúa \_\_\_\_\_ n<sup>o</sup> \_\_\_\_\_ con NIF n<sup>o</sup> \_\_\_\_\_ en nome propio ou en nome e representación da empresa \_\_\_\_\_ con NIF \_\_\_\_\_ e domicilio en \_\_\_\_\_ provincia de \_\_\_\_\_ rúa \_\_\_\_\_ n<sup>o</sup> \_\_\_\_\_ teléfono \_\_\_\_\_ á que representa no procedemento de adxudicación do contrato de  
(Título: ...)

Autoriza para que as comunicacións relacionadas co citado contrato se efectúen en calquera das seguintes formas:

Fax: \_\_\_\_\_

Correo electrónico: \_\_\_\_\_

**D) Certificado sobre traballadores con discapacidade**

Para os efectos dispostos na cláusula 15.5 (criterios de desempate) presentarase unha declaración axustada ao seguinte modelo:

D./D<sup>a</sup> \_\_\_\_\_ con residencia \_\_\_\_\_ provincia de \_\_\_\_\_ rúa \_\_\_\_\_ n<sup>o</sup> \_\_\_\_\_ con NIF n<sup>o</sup> \_\_\_\_\_ en nome propio ou en nome e representación da empresa \_\_\_\_\_ con NIF \_\_\_\_\_ e domicilio en \_\_\_\_\_ provincia de \_\_\_\_\_ rúa \_\_\_\_\_ n<sup>o</sup> \_\_\_\_\_ teléfono \_\_\_\_\_ á que representa no procedemento de adxudicación do contrato de  
(Título: ...)

Certifica:

1º) Que o número global de traballadores de persoal é de \_\_\_\_\_, sendo o número particular de traballadores con discapacidade en persoal de \_\_\_\_\_, o que representa un \_\_\_\_\_% (superior ao 2%)

2º) Que a porcentaxe de traballadores fixos con discapacidade no persoal é do \_\_\_\_\_%  
(Lugar, data e firma do proponente)

**E) Compromiso de adscribir á execución os medios persoais ou materiais suficientes para iso:**

Para estes efectos deberán presentar o seguinte documento:

*D./D<sup>a</sup> ..... con DNI ..... e domicilio en ..... provincia de ..... rúa ..... n<sup>o</sup> .....*

*en nome propio ou en representación da empresa .....*

*á que representa no procedemento de adxudicación do contrato de execución da obra*

*- Título: .....*

*Declara que se compromete a adscribir á obra os medios persoais e materiais esixidos no anexo IV e a presentar dentro do prazo establecido na cláusula 16 do presente prego que rexe a contratación a documentación xustificativa diso a que se refire a cláusula 16.1.c) no caso de que a oferta sexa a máis vantaxosa.*

*(Lugar, data e firma do propoñente)*

O incumprimento deste compromiso de adscripción considerárase incumprimento de obrigaón esencial para os efectos establecidos no art. 223.f TRLCSP. Non obstante o órgano de contratación poderá optar pola imposición de penalidades nos termos da cláusula 33 do presente prego.

**F) Índice de documentos que integran o sobre.**

Farase constar, dentro do sobre e na primeira páxina, en folla independente, un índice dos documentos que o integran, enunciado numericamente.

**12.2. SOBRE B: SUBTITULADO “REFERENCIAS TÉCNICAS”. Criterios non avaliábles de forma automática.**

Conterá as seguintes referencias técnicas que se presentarán en papel ou en CD (formato dixital PDF con firma electrónica).

**A) Programa de traballo:**

As empresas deberán presentar un programa de traballo que contemple o desenvolvemento das distintas unidades que se han realizar en cada prazo.

Deberá incluír:

a) Unha memoria explicativa e detallada da forma e orde de execución das unidades de obra, que reflecta a continuidade e coordinación dos traballos dos distintos oficios que interveñen, así como a definición da calidade de materiais, sistemas construtivos e instalacións que o contratista se compromete a empregar na obra.

b) Un gráfico da execución das distintas unidades de obra, en forma de diagrama de Gantt ou de barras, no que figure o orzamento mensual por contrata a prezos de proxecto (desagregado en días naturais)

Calquera referencia neste gráfico a importes distintos do orzamento de licitación, suporá a non admisión da oferta.

c) Descrición fotográfica ou en vídeo da obra: Describírase a forma en que se documentará fotográficamente ou en vídeo o desenvolvemento e evolución das obras. A dita documentación entregárase á administración na data da acta de recepción.

O programa axustarase ás características, natureza e importe da obra.

### **B) Plan de control de calidade:**

Plan de control interno de calidade

A oferta conterà, de forma xustificada, a proposta programada do control interno de calidade que a empresa vaia desenvolver durante a execución das obras, relativa, entre outros aspectos a:

- control de calidade nos materiais que se ha empregar
- control de calidade nos métodos de execución das distintas unidades de obra
- control de calidade nas probas finais de instalacións
- calquera outro elemento, método ou proceso de control que o contratista considere oportuno incluír dentro do control de calidade.

O contido do plan axustarase ás características, natureza e importe da obra.

Para os efectos dispostos no apartado anterior o contratista indicará, para cada un dos aspectos do control de calidade, medios propios ou externos, o licitador indicará se levará a cabo o control de calidade con persoal propio ou con empresas externas especializadas en control de calidade.

O contratista deberá especificar o sistema de controis e ensaios que a empresa se compromete a realizar na obra, en consonancia co programa de control ofertado.

Este programa terá carácter contractual para o adxudicatario e o seu incumprimento considerárase incumprimento de obrigaón esencial para os efectos establecidos no art. 223.f TRLCSP. Non obstante o órgano de Contratación poderá optar pola imposición de penalidades nos termos da cláusula 33 do presente prego.

### **C) Memoria de actuacións executadas**

Relación de obras públicas ou privadas de características ou volumes análogos ós que se refire o Prego, que a empresa teña executado nos últimos dez anos, sen necesidade de recorrer a subcontratación as distintas unidades das obras.

A relación das actuacións terá que ir acompañada dos certificados de boa execución xustificativos que se consideren oportunos da realización das obras indicando o importe, as datas e o lugar d eexecución das obras. Os certificados, no caso de ser obra pública, presentáranse co Visto e Prace do órgano competente da Administraración contratante.

Para a valoración deste apartado deberá acreditarse, como mínimo, a execución de dúas (2) obras.

### **D) Índice de documentos que integran o sobre.**

Farase constar, dentro do sobre e na primeira páxina, en folla independente, un índice dos documentos que o integran, enunciado numericamente.

## **12.3. SOBRE C: SUBTITULADO “OFERTA ECONÓMICA E REDUCION DE PRAZOS”**

Conterà a proposición económica e referencias valorables automaticamente formulada estritamente conforme o modelo que figura como anexo II deste prego.

**A) Oferta económica:** formulada estritamente conforme co modelo do anexo II do presente prego.

**B) Proposta de redución de prazos de execución:**

A proposta de redución de prazos deberá ser expresada en días naturais

O prazo de execución sinalado no Proxecto é por meses; enténdese que éstos son de 30 días naturais.

**13) Documentos: orixinais e copias.**

Os documentos que se acompañen ás proposicións haberán de ser orixinais. No entanto, admitiranse fotocopias dilixenciadas por Secretaría, nas que se faga constar que foron compulsadas cos seus orixinais.

**14) Garantía provisional.**

En consonancia co disposto no art. 103 do TRLCSP os licitadores quedan dispensados da constitución da garantía provisional.

**15) Apertura de plicas e adxudicación.**

Polo que respecta á cualificación da documentación presentada (defectos ou omisións corrixibles, rexeitamento de proposicións e demais actuacións da Mesa de Contratación), estarase ao disposto no art. 160 do TRLCSP e Regulamento de desenvolvemento da lei. Para estes efectos a administración comunicará por calquera dos medios indicados polo contratista na cláusula 12.1.C) do presente prego, indicándolle os defectos ou aclaracións e o prazo para emendar.

**15.1 Apertura e valoración das ofertas.**

Diferenciaranse dúas fases de valoración das ofertas:

1ª Fase: Valoración dos criterios non avaliábles mediante fórmulas.

A Mesa de Contratación designada polo órgano de contratación valorará os criterios non avaliábles mediante fórmulas á vista da documentación incluída polos licitadores no sobre B: “REFERENCIAS TECNICAS”

As empresas que non superen a puntuación mínima de 12,5 puntos na FASE 1 coa suma da puntuación correspondente aos criterios de valoración non avaliábles de forma automática: Programa de traballo, Plan de control de calidade e Memoria de actuacións executadas non continuarán no proceso selectivo.

Na puntuación mínima á que se refire o apartado anterior non se computan en ningún caso as propostas de redución de prazos.

2ª Fase: Valoración das ofertas económicas e demais criterios avaliábles de forma automática

Procedemento:

Unha vez valorados os criterios relativos ao sobre B, para os efectos previstos na segunda fase, a Mesa de Contratación procederá en acto público á apertura do sobre C (ofertas económicas e



redución de prazos). Celebrarase no lugar e día que se sinale no taboleiro de anuncios da Corporación ou perfil de contratante.

O presidente manifestará o resultado da cualificación dos documentos presentados, con expresión das proposicións admitidas, das rexeitadas e causa ou causas de inadmisión destas últimas.

As ofertas que correspondan a proposicións rexeitadas quedarán excluídas do procedemento de adxudicación do contrato e os sobres que as conteñan non se poderán abrir.

Antes da apertura da primeira proposición convidaranse os licitadores interesados para que manifesten as dúbidas que se lles ofrezan ou pidan as explicacións que estimen necesarias, a mesa aclarará e dará as contestacións pertinentes, pero sen que neste momento poida aquela facerse cargo de documentos que non fosen entregados durante o prazo de admisión de ofertas, ou o de corrección ou emenda de defectos ou omisións.

### **15.2 Rexeitamento de proposicións.**

Se algunha proposición non gardase concordancia coa documentación examinada e admitida, excedese do presuposto base de licitación, variase substancialmente o modelo establecido, ou comportase erro manifesto no importe da proposición, ou existise recoñecemento por parte do licitador de que adoece de erro ou inconsistencia que a fagan inviable, será refugada pola mesa, en resolución motivada.

### **15.3.- Criterios de valoración:**

Os criterios para a adxudicación do procedemento aberto con multiplicidade de criterios son os seguintes:

#### FASE I: CRITERIOS NON AVALIABLES MEDIANTE FÓRMULAS

- 1.- Programa de traballo: de 0 a 15 puntos
- 2.- Plan de control interno de calidade: de 0 a 15 puntos
- 3.- Memoria de actuacións executadas: de 0 a 10 puntos

Conforme os criterios de ponderación indicados no anexo IV

#### **Disposición común: exclusións:**

As empresas que non superen a puntuación mínima de 12,5 puntos na FASE 1 coa suma da puntuación correspondente aos criterios de valoración: programa de traballo, plan de control de calidade e memoria de actuacións executadas non continuarán no proceso selectivo, quedando excluídas da segunda fase e do procedemento aberto con multiplicidade de criterios.

#### FASE II: CRITERIOS DE VALORACIÓN DE APLICACIÓN AUTOMÁTICA MEDIANTE FÓRMULAS

- 1- Redución de prazos : de 0 a 10 puntos

Para estes efectos, enténdese que o prazo sinalado por meses no proxecto corresponde a 30 días naturais.

- 2- Oferta económica: ata 50 puntos

Para o seu desenvolvemento e aplicación teranse en conta as normas recollidas no anexo IV.

#### **15.4.- Ofertas con valores anormais ou desproporcionados.**

A) Cando o órgano de Contratación presuma fundamentamente que a proposición non se pode cumprir como consecuencia de baixas desproporcionadas ou anormais, notificará esta circunstancia aos licitadores supostamente comprendidos nela, para que dentro do prazo de cinco días xustifiquen as ditas ofertas, acompañando a documentación a que se refire o apartado 15.4.3 da presente cláusula. A xustificación realizada polos licitadores remitirase para informe dos Servizos Técnicos co fin de que emitan o correspondente informe.

B) Considerarase, en principio, como desproporcionada ou anormal as ofertas que estean nos seguintes supostos:

- Número de ofertas: 1. A oferta é con valores anormais ou desproporcionados se é inferior ao prezo de licitación en máis dun 16,67% o que equivale a dicir que a súa baixa porcentual é superior a 16,67%
- Número de ofertas: 2. Unha das ofertas resulta con valores anormais ou desproporcionados se é inferior a outra en máis dun 13,33%
- Número de ofertas: 3. Serán ofertas con valores anormais ou desproporcionados aquelas que sexan inferiores á media aritmética das ofertas presentadas en máis dun 6,67% da dita media. Con todo, excluírase para o cómputo da media, a oferta máis elevada, cando sexa superior á media de todas en máis dun 6,67% desta. En calquera caso, consideraranse ofertas con valores anormais ou desproporcionados todas aquelas con baixas porcentuais superiores a 16,67
- Número de ofertas: 4 ou máis. Consideraranse con valores anormais ou desproporcionados aquelas ofertas que sexan inferiores á media das ofertas presentadas en máis dun 6,67% da dita media. No entanto, se entre elas existen ofertas que sexan superiores a esa media en máis dun 6,67% desta, calcularase unha nova media só coas ofertas que non estean no suposto indicado. En todo caso, se o número das restantes ofertas é inferior a tres, a nova media calcularase sobre as tres ofertas de menor contía.

C) Serán criterios obxectivos para apreciar ou non o carácter desproporcionado ou anormal da oferta:

- Xustificación dos prezos ofertados
- Volume de obra
- Relación entre custos laborais fixos e volume de obra contratada

#### **Documentación que se ha achegar para apreciar ou non o carácter desproporcionado ou anormal da oferta.**

A documentación que se ha achegar para apreciar ou non o carácter desproporcionado ou anormal da oferta presentarase en papel ou en CD (formato dixital PDF con firma electrónica).

Os licitadores con ofertas inicialmente con valores anormais ou desproporcionados, dentro do prazo concedido para o efecto deberán presentar a seguinte documentación:

##### 1. Xustificación de prezos ofertados:

###### A. Materiais

###### A.1 Compra

- Carta de compromiso dos provedores
- Prezos detallados

A.2 Medios propios e/ou materiais de produción propia (por disposición de canteiras, almacén ou similares)

- Relación detallada dos medios propios con indicación do seu custo individualizado ou prezo de venda ao público

B. Maquinaria

B.1 Aluguer e/ou contratación

- Relación da maquinaria con indicación detallada dos prezos

B.2 Medios propios

- Relación detallada da maquinaria

C. Oferta detallada por unidades de obra co mesmo detalle que aparece descrito no proxecto técnico

2. Volume de obra:

Neste caso o licitador deberá xustificar que presentou a oferta con valores anormais ou desproporcionados a relación existente entre as obras que teña contratadas ou en execución e os medios persoais e materiais que dispón e determinar como incide esta relación nos prezos ofertados.

3. Relación entre custo laborais fixos e volume de obra contratada:

Xustificarase mediante a achega da nómina do persoal laboral fixo e declaración responsable da obra en execución

### **15.5 Criterios de desempate**

No caso de que, aplicando os criterios de valoración, dúas ou máis empresas empaten na maior puntuación terá preferencia na adxudicación aquela empresa que teña no seu persoal maior número de traballadores con discapacidade (superior ao 2%) de conformidade co establecido na Disposición adicional 4ª do TRLCSP.

Se varias empresas licitadoras das que empataran canto á proposición máis vantaxosa acreditan ter relación laboral con persoas con discapacidade nunha porcentaxe superior ao 2 por 100, terá preferencia na adxudicación do contrato o licitador que dispoña da maior porcentaxe de traballadores fixos con discapacidade no seu persoal.

Para estes efectos deberán presentar a documentación esixida nas cláusulas 12.1.D

### **15.6 Renuncia:**

A presentación da oferta vincula ao contratista coa administración, de tal modo que a renuncia á adxudicación do contrato ou á execución da obra, realizada en calquera fase de tramitación do expediente (a maneira de exemplo: durante o prazo de presentación de ofertas; antes ou despois de: a) a apertura de plicas, b) a proposta da Mesa de Contratación, c) a adxudicación, d) antes da formalización do contrato, e) a comprobación do replanteo, f) o inicio e execución das obras, g) a recepción, etc. faculta á Corporación a que proceda á incautación da garantía, sen prexuízo da esixencia de indemnización polos danos e prexuízos causados á administración contratante e demais consecuencias previstas no TRLCSP.

Tamén se considerará renuncia a non xustificación en prazo da dispoñibilidade dos medios persoais e materiais á que se refire a cláusula 12.

Tendo en conta que os contratistas están dispensados de constituír a garantía provisional, a Corporación poderá esixir o devandito importe mediante o procedemento de prema, así como para a indemnización de danos e perdas.

A renuncia do licitador incurso en ofertas con valores anormais ou desproporcionados, ben de forma expresa ou non xustificando a baixa dentro do prazo concedido pola administración terá as mesmas consecuencias e efectos que se indicaron nos parágrafos anteriores.

Non obstante o disposto nos apartados anteriores:

No caso de que a administración non acordase a adxudicación no prazo de 15 días, contados desde a apertura das proposicións, o contratista terá dereito a retirar a súa proposición, de conformidade co disposto no art .161 do TRLCSP, non obstante o prazo indicado no presente apartado ampliarase en 15 días hábiles cando sexa necesario seguir os trámites ao que se refire o art. 152.3

### **15.7. Designación de director de obra:**

No acordo ou resolución de adxudicación o órgano competente da Corporación concretará a designación do técnico-director da obra e naqueles casos en que a Dirección da obra se realice mediante contrato de servizos, previa a tramitación do correspondente expediente de contratación.

## **16) Adxudicación**

**16.1.** Unha vez que a Mesa de Contratación formule a proposta de adxudicación requirirase ao licitador para que presente a oferta máis vantaxosa para que dentro do prazo de cinco días hábiles, contados desde o seguinte a aquel en que recibise o requirimento, presente:

a) Documentación xustificativa de estar ao corrente no cumprimento das súas obrigacións tributarias e da Seguridade Social ou autorice ao órgano de contratación para obter de forma directa a acreditación diso.

b) Garantías:

- Garantía definitiva: O documento acreditativo de constitución da garantía definitiva por importe do 5 por cento do importe de adxudicación, excluído o imposto sobre o valor engadido, por calquera dos medios a que se refire o art. 96 TRLCSP.
- Garantía complementaria: Naqueles casos nos que a proposta da mesa de contratación sexa a oferta presentada polo licitador que presentase a oferta máis vantaxosa, unha vez xustificando o carácter desproporcionado ou anormal da oferta e en función da documentación que presente, requiriráselle de conformidade co art. 96 do TRLCSP que ademais da garantía á que se refire o parágrafo anterior, preste unha complementaria dun cinco por cento do importe de adxudicación, excluído o imposto sobre o valor engadido, sendo por tanto nisto casos o importe da garantía definitiva o 10 por cento do importe de adxudicación, excluído o imposto sobre o valor engadido. Esta garantía complementaria constituirase separadamente e poderá ser devolta unha vez se formalice a acta de recepción.

A administración poderá rexeitar a admisión de avais e seguros de caución provenientes de entidades, que estean en situación de mora fronte á administración contratante como consecuencia da falta de pagamento de obrigacións derivadas da incautación de anteriores avais ou seguros de caución, e que mantiveren impagados os importes correspondentes a avais ou seguros de caución xa executados 30 días naturais despois de recibirse na entidade o primeiro requirimento de pago. Para estes efectos o contratista antes de constituír o aval ou o seguro de caución deberá informar á entidade avalista ou aseguradora do disposto nesta cláusula, sen que poida alegar en consecuencia descoñecemento no caso de que o aval ou seguro for rexeitado pola administración.

c) Acreditación de dispor efectivamente dos medios persoais e materiais que se comprometeron a dedicar ou adscribir á execución do contrato.

Para estes efectos a acreditación poderá realizarse:

Medios persoais:

- Títulos académicos e profesionais do empresario e, en particular, do responsable ou responsables das obras
- nº de traballadores especificando se son fixos ou temporais ou calquera outra modalidade, acreditándose mediante os correspondentes contratos ou TCs

Medios materiais:

- Poderanse acreditar mediante os correspondentes contratos de adquisición, arrendamento con ou sen opción de compra, arrendamento financeiro ou leasing, ou no seu caso mediante facturas ou documentos onde se concreten as subcontratacións.
- De igual modo poderá acreditarse mediante certificación de que os citados medios (que deberán describirse de forma individual indicando marca, modelo e data de adquisición) forman parte do inventario da empresa ou entidade adxudicataria.
- Así mesmo, poderase acreditar mediante certificación de inscrición no correspondente rexistro de empresas acreditadas ou equivalente.
- No entanto poderase acreditar por calquera outro medio de proba que demostre de maneira irrefutable a titularidade ou dispoñibilidade dos devanditos medios materiais para a obra obxecto do presente contrato.

d) A documentación establecida no artigo 146.4 do TRLCSP:

**A) Documento acreditativo da personalidade xurídica do empresario**

**A-1)** Empresario individual: Fotocopia do NIF, pasaporte ou documento que o substitúa.

**A-2)** Persoas xurídicas: escritura de constitución ou modificación no seu caso, inscrita no Rexistro Mercantil, cando este requisito fose esixible conforme á lexislación mercantil que lle sexa aplicable.

Se non o for: Escritura ou documento de constitución, de modificación, estatutos ou acta fundacional, no que conste as normas polas que se regula a súa actividade, inscritos, no seu caso no correspondente Rexistro Oficial.

- Fotocopia da tarxeta de Código de Identificación Fiscal (NIF) debidamente compulsada.

**A-3)** Empresas comunitarias.

A capacidade de obrar das empresas non españolas de Estados Membros da Unión Europea acreditarase mediante a inscrición no Rexistro procedente de acordo coa lexislación do Estado onde están establecidos ou mediante a presentación dunha declaración xurada ou un certificado, nos termos que se establezan regulamentariamente, de acordo coas disposicións comunitarias de aplicación.

**A.4)** Empresas non españolas de estados signatarios do Acordo sobre o Espazo Económico Europeo (Islandia, Liechtenstein e Noruega).

A capacidade de obrar destas empresas acreditarase mediante a inscrición no Rexistro procedente de acordo coa lexislación do Estado onde están establecidos ou mediante a presentación dunha declaración xurada ou un certificado, nos termos que se establezan regulamentariamente, de acordo coas disposicións comunitarias de aplicación (Disposición adicional 14 TRLCSP).

**A-5) Empresas non comunitarias.**

1.- Os empresarios estranxeiros deberán acreditar a súa capacidade de obrar con informe da Misión Diplomática Permanente de España no Estado correspondente ou da Oficina Consular en cuxo ámbito territorial radique o domicilio da empresa.

2.- Informe de reciprocidade: As persoas físicas ou xurídicas de estados non pertencentes á Unión Europea deberán xustificar mediante informe expedido pola Misión Diplomática Permanente Española, na que se faga constar que o Estado de procedencia da empresa admite á súa vez a participación de empresas españolas na contratación coa administración en forma substancialmente análoga.

Nos contratos suxeitos a regulación harmonizada prescindirase do informe sobre reciprocidade en relación coas empresas de Estados signatarios do Acordo sobre Contratación Pública da Organización Mundial de Comercio.

**A-6) Disposición común a empresas estranxeiras (comunitarias ou non comunitarias):** declaración de sometemento á xurisdición de tribunais e xulgados españois.

As empresas estranxeiras deberán presentar unha declaración de sometemento á xurisdición dos Tribunais e Xulgados españois de calquera orde, para todas as incidencias que de modo directo ou indirecto puidesen xurdir do contrato, con renuncia no seu caso, ao foro xurisdiccional estranxeiro que puidese corresponder ao licitante (art. 146.1.e do TRLCSP)

**B) Empresas estranxeiras non comunitarias: sucursal en España.**

Documento acreditativo de que a empresa ten aberta sucursal en España, con designación de apoderados ou de representantes para as súas operacións e que estea inscrita no Rexistro Mercantil. (art. 55 do TRLCSP).

**C) Poderes:**

Cando o licitador non actúe en nome propio ou se trate de Sociedade ou persoa Xurídica, deberá acompañarse poder notarial para representar á persoa ou entidade en cuxo nome concorre perante a administración contratante.

O poder deberá figurar inscrito previamente no Rexistro Mercantil nos casos en que a dita inscrición sexa esixida polo Regulamento do Rexistro Mercantil.

**D) Bastanteo de poderes:**

Os poderes aos que se refire o apartado c) da presente cláusula, deberán bastantearse previamente polo/a secretario/a da Corporación ou funcionario/a habilitado/a.

**E) Prohibicións para contratar ou incompatibilidades:**

Declaración responsable de que a empresa interesada non está incurso en ningunha das prohibicións para contratar ou incompatibilidades establecidas no artigo 146.1.c e 60 do TRLCSP, axustado ao seguinte modelo:

*D/D<sup>a</sup>..... con DNI..... e domicilio en ..... provincia de .....  
rúa ..... n<sup>o</sup>.....*

*en nome propio ou en representación da empresa..... á que representa no procedemento de adxudicación do contrato de execución da obra*

*- Título: .....*

*Declara que nin a empresa nin os seus administradores ou órganos de dirección están incurso en prohibicións de contratar coa administración establecidas no art. 60 e 146.1.c do TRLCSP*

*Así mesmo declara que está ao corrente do cumprimento das obrigacións tributarias e coa Seguridade Social.*

*(Lugar, data e firma do proponente)*

#### **F) Acreditación de solvencia económica e financeira e solvencia técnica:**

No caso de que non sexa esixible a clasificación para a obra, os licitadores deberán acreditar a solvencia económica e financeira e a solvencia técnica:

- A) Mediante a acreditación de que está clasificada a empresa no grupo e subgrupo e categoría que se indica no anexo I, epígrafe 8.
- B) Ou no caso de que a empresa non estea clasificada deberá acreditar a solvencia:
  - a. Económica e financeira: Mediante a Declaración anual de IVA ou Contas Anuais. Mínimo de solvencia económica e financeira: Do examen da documentación presentada debe resultar un volume de negocios relativo ó último exercicio, igual ou superior á metade do importe do contrato obxecto de licitación.
  - b. Técnica mediante a relación das obras do mesmo tipo ou natureza executadas no curso dos últimos dez últimos anos, acompañada de certificados de boa execución. Mínimo de solvencia técnica: Execución de dúas (2) obras, como mínimo, que representen un importe conxunto igual ou superior á contía do contrato.

Todos os licitadores, excepto no suposto que se dispoña da clasificación correspondente que substitúa a solvencia, deberán xustificar a súa solvencia económica e financeira e a súa solvencia técnica e, en consecuencia, non se establece excepción de presentación desta por razón da contía (art. 11.5 do Regulamento da lei de contratos).

#### **G) Unións temporais de empresas.**

Indicación dos nomes e circunstancias das empresas que a constitúen, participación de cada unha delas e compromiso de constituírse formalmente en UTE caso de resultar adxudicatarias, de conformidade co artigo 59 do TRLCSP e cláusula 8 do presente prego.

#### **H) Rexistro oficial de licitadores e empresas clasificadas do Estado ou das Comunidades Autónomas e rexistro voluntario de documentación de empresas contratistas da Deputación da Coruña:**

Os licitadores poderán indicar o rexistro no que estean inscritas acompañando a correspondente certificación onde se recollan os puntos a que se refire o art. 328 do TRLCSP, nese caso estarán dispensados de presentar os datos que figuren inscritos, sen prexuízo de que a administración poida solicitar aqueles datos ou documentos que estime necesarios coa fin de verificar ou comprobar a súa exactitude ou vixencia.

Non obstante, aquelas empresas que con carácter voluntario figuren inscritas no Rexistro de documentación de empresas contratistas da Deputación Provincial da Coruña, acompañarán

unha copia do informe relativo aos datos inscritos ou a simple referencia ao número de inscrición no Rexistro e en consecuencia as empresas que figuren inscritas no Rexistro de Contratistas da Deputación Provincial da Coruña (Ordenanza reguladora do rexistro de documentación de empresas contratistas da Deputación Provincial da Coruña, do rexistro de contratos e do rexistro de convenios, publicada no BOP núm. 64 do 20 de marzo de 1998) quedarán dispensadas de presentar os documentos referenciados nos apartados: A), B), C), D), E) e sempre que os citados documentos estean vixentes.

**I) Autorización para a cesión de información relativa a obrigacións tributarias e da Seguridade Social co Estado en procedementos de contratación.**

Axustarase ao seguinte modelo:

*D/D<sup>a</sup>..... con residencia ..... provincia de ..... rúa ..... n<sup>o</sup>..... segundo DNI n<sup>o</sup>..... en nome propio ou da empresa ..... á que representa no procedemento de adxudicación do contrato de execución da obra*

*- Título:.....*

*Autoriza á administración contratante a solicitar a cesión da información por medios informáticos ou telemáticos, sobre a circunstancia de estar ou non ao corrente das súas obrigacións tributarias co Estado e da Seguridade Social para os efectos do procedemento de contratación do expediente anteriormente indicado, de acordo co establecido na Lei orgánica 15/1999 do 13 de decembro de protección de datos de carácter persoal, Lei do imposto sobre a renda das persoas físicas e a Lei do imposto de sociedades e outras normas tributarias e da Seguridade Social e demais disposicións de aplicación, sempre que o órgano de contratación o estime oportuno.*

*(Lugar, data e firma do proponente)*

**J) Índice de documentos que integran o sobre.**

Farase constar, dentro do sobre e na primeira páxina, en folia independente, un índice dos documentos que o integran, enunciado numericamente.

**16.2** De non cubrirse adecuadamente o requirimento no prazo sinalado, entenderase que o licitador retirou a súa oferta; nese caso solicitarase a mesma documentación ao licitador seguinte, pola orde en que queden clasificadas as ofertas.

Todo iso sen prexuízo do sinalado no art. 60.2.a, 61 e 61 bis do TRLCSP

**16.3** O órgano de Contratación deberá adxudicar o contrato dentro dos cinco días hábiles seguintes á recepción da documentación.

**16.4** A adxudicación notificaráselle aos licitadores e simultaneamente publicarase no perfil de contratante.

**16.5** A administración terá alternativamente a facultade de adxudicar o contrato á proposición máis vantaxosa, mediante a aplicación dos criterios establecidos no presente prego, sen atender necesariamente ao seu valor económico, ou declarar deserta a licitación, motivando, en todo caso, a súa resolución con referencia aos criterios de adxudicación que figuran no presente prego.



### **III.- FORMALIZACIÓN DO CONTRATO.**

#### **17) Formalización do contrato.**

A formalización do contrato deberá efectuarse non máis tarde dos quince días hábiles seguintes a aquel en que se reciba a notificación da adxudicación aos licitadores e na data que sinale a administración.

Cando por causas imputables ao adxudicatario non se formalice o contrato dentro do prazo indicado, a administración poderá acordar a incautación sobre a garantía definitiva do importe da garantía provisional que, no seu caso esixise.

Se a causa da non formalización fose imputable á administración, indemnizarase ao contratista dos danos e perdas que a demora lle puidese ocasionar.

### **IV.- EXECUCIÓN DO CONTRATO.**

#### **18) Acta de comprobación de replanteo, programa de traballo, plan de seguridade e saúde e inicio das obras.**

##### **18.1. Comprobación do replanteo**

Dentro do mes seguinte á formalización do contrato efectuarase a comprobación do replanteo, na data en que a administración sinale, quedando obrigado o contratista, previa notificación, a acudir a este acto e subscribir a correspondente acta, de conformidade co artigo 229 do TRLCSP.

Se o contratista non acode, sen causa xustificada, ao acto de comprobación de replanteo, a súa ausencia considerase como incumprimento do contrato coas consecuencias e efectos establecidos no artigo 237 do TRLCSP.

##### **18.2. Programa de traballo, plan de seguridade e saúde, plan de residuos.**

Dentro dos 15 días naturais seguintes ao da firma do contrato, e sempre antes do inicio das obras, o contratista presentará o Programa de traballo, o Plan de seguridade e saúde, o Plan de residuos específico (para os efectos do disposto no art. 5 e concordantes do R. D. 105/2008).

A aprobación do Plan de seguridade e saúde, corresponderalle ao presidente da Corporación previo informe do coordinador de seguridade e saúde.

Así mesmo corresponderalle ao presidente da Corporación a aprobación do Plan de residuos nos casos que proceda.

Atendendo á natureza da obra, o presidente da Corporación, a proposta do técnico director poderá eximir ao contratista da presentación do programa de traballo.

##### **18.3. Comezo das obras e comunicación apertura centro de traballo**

O contratista deberá iniciar as obras dentro do quince días seguintes ao da firma da acta de comprobación de replanteo.

O adxudicatario deberá comunicar a apertura do centro de traballo á autoridade laboral competente con carácter previo ao comezo dos traballos, documento cuxa presentación deberá exhibir o contratista ao director das obras e ao coordinador de seguridade e saúde.

**18.4.-** Cando o resultado da comprobación do replanteo demostre a posesión e disposición real dos terreos, a súa idoneidade e viabilidade do proxecto, a xuízo do facultativo director das obras, e sen reserva por parte do contratista, aquel dará a autorización para inicialas, facéndose constar este punto explicitamente na acta que se redacte, de cuxa autorización quedará notificado o contratista polo feito de subscribila, e empezará a contar o prazo de execución das obras desde o día seguinte ao da firma da acta.

## **19) Carteis e sinais.**

**19.1.** Na data en que comecen os traballos, o contratista queda obrigado a colocar á súa costa un cartel relacionado coa obra, coas características e formato que sinale a administración. O devandito cartel deberá manterse na obra ata que se devolva a garantía definitiva, sendo responsable o contratista durante o devandito prazo de que o cartel permaneza instalado en perfectas condicións.

Transcorrido o devandito prazo o contratista deberá retirar o cartel pola súa conta.

Así mesmo, o contratista está obrigado a instalar pola súa conta os sinais indicativos de obras, perigo, precaución, desviación, etc., de conformidade co disposto no código da circulación e normativa de prevención de riscos laborais, e a adoptar todas as precaucións precisas desde o comezo das obras ata a súa total terminación, sendo persoalmente responsable dos accidentes motivados por incumprimento desta cláusula.

## **19.2. Fotografías.**

O adxudicatario deberá acompañar a cada certificación de obra as seguintes fotografías por triplicado:

- a) Do cartel da obra.
- b) Do cartel da obra e a súa contorna.

En ambos os dous casos deberá levar ao dorso a firma do director da obra e a data da súa realización.

Na data da acta de recepción o adxudicatario deberá entregar á administración en formato dixital con firma electrónica a reportaxe fotográfica ou o vídeo relativo ao desenvolvemento, execución e finalización das obras nas súas distintas fases. A citada documentación poderaa utilizar a administración libremente e sen limitación temporal.

## **20) Ocupación de terreos.**

O contratista non pode ocupar os terreos afectados pola obra ata recibir a orde correspondente da dirección.

## **21) Desenvolvemento dos traballos.**

**21.1.** O contratista deberá executar as obras con materiais e medios de primeira calidade e nas condicións esixidas no proxecto aprobado e toda a documentación que a integra, así como de conformidade coas instrucións ou regulamentos técnicos nacionais obrigatorios, a condición de que sexan compatibles co dereito comunitario nos termos establecidos no artigo 117 do TRLCSP.

Así mesmo, deberá utilizar os elementos persoais e auxiliares máis cualificados nas condicións esixidas pola boa práctica da construción.

**21.2.** Recepción e recusación de materiais.- O contratista só pode empregar os materiais na obra previo exame e aceptación polo técnico-director, nos termos e formas que este sinala, para o correcto cumprimento das condicións convidadas. Se o técnico-director non aceptase os materiais sometidos ao seu exame deberá comunicalo por escrito ao contratista, sinalando as causas que motiven tal decisión.

**21.3.** Obras defectuosas ou mal executadas.- Ata que teña lugar a aprobación da devolución da garantía definitiva o contratista responderá da execución da obra contratada e das faltas que nela houber, sen que sexa eximente, nin lle dea dereito ningún, a circunstancia de que os representantes da administración examinen ou recoñezan, durante a súa construción, as partes e unidades da obra ou os materiais empregados, nin que sexan incluídos estes e aqueles nas medicións e certificacións parciais.

**21.4.** Demolición e reconstrución das obras defectuosas ou mal executadas.- Se se advirten vicios ou defectos na construción, ou se teñen fundadas razóns para crer que existen vicios ocultos na obra executada, o técnico-director ordenará durante o curso da execución, e sempre antes da aprobación da devolución da garantía definitiva, a demolición e reconstrución das unidades de obra en que se dean aquelas circunstancias, ou as accións precisas para comprobar a existencia de tales defectos ocultos.

**21.5.** Responsabilidade por vicios ocultos.- Se a obra se arruína con posterioridade á expiración do prazo de garantía por vicios ocultos da construción, debido ao incumprimento do contrato por parte do contratista, responderá este dos danos e perdas que se manifesten durante o termo de quince anos contados desde a recepción.

Transcorrido este prazo sen que se manifestase ningún dano ou perda, quedará totalmente extinguida a responsabilidade do contratista, de conformidade co artigo 236 do TRLCSP.

## **22) Dirección e inspección das obras.**

A dirección e inspección das obras corresponde ao seu técnico-director, o cal ditará as instrucións necesarias ao contratista para a normal e eficaz realización daquelas e sinalará o ritmo de execución conveniente, mediante as anotacións correspondentes no libro de ordes. No entanto, a Presidencia da Corporación poderá inspeccionar as obras cando o estime oportuno ou encomendar as ditas funcións ó técnico da Corporación.

### **23) Normativa laboral, igualdade de xénero e conciliación da vida familiar e persoal.**

O contratista deberá observar as disposicións vixentes en materia laboral e de seguridade social e en especial os convenios colectivos do sector ou empresa correspondentes.

O contratista deberá observar as disposicións vixentes en materia de seguridade e hixiene no traballo e prevención de riscos laborais.

Así mesmo, o contratista deberá observar as disposicións vixentes en materia de igualdade de xénero e conciliación da vida familiar e persoal, adoptando todas as medidas necesarias para a súa efectividade.

### **24) Producción e xestión de residuos.**

O contratista deberá observar as disposicións vixentes en materia de produción e xestión de residuos.

### **25) Responsabilidade. Danos.**

Será por conta do contratista a responsabilidade derivada de todos os danos, perdas e accións de calquera natureza que sexan ocasionados a terceiras persoas polo seu persoal, a súa maquinaria ou como consecuencia dos traballos realizados. Esta responsabilidade non se extinguirá ata que expire o prazo de garantía da obra.

Cando tales danos e perdas sexan ocasionados como consecuencia inmediata e directa dunha orde da administración, será esta responsable dentro dos límites establecidos na lei.

Así mesmo, o contratista responderá civil e, no seu caso, penalmente dos danos causados á administración contratante ou a terceiros como consecuencia dos vicios ocultos das obras.

A cantidade en que se concreten tales danos será inmediatamente esixida pola vía de constrinximento administrativo.

### **26) Gastos de transporte e almacenaxe.**

O contratista estará obrigado a sufragar os gastos de transporte de materiais ata o lugar sinalado e no prazo convindo e, no seu caso, os gastos de almacenaxe e depósito.

### **27) Custodia e conservación.**

O contratista deberá responder da custodia e conservación dos materiais e instalacións, sen que teña dereito a indemnización por causa de avaría, perdas ou perdas nos bens, ata a aprobación da devolución da garantía definitiva.

Cando as obras inclúan instalacións tales como aparellos elevadores, climatización, aire acondicionado, vapor, frío, etc., a empresa adxudicataria deberá realizar, ben directamente, ben a través dunha empresa especializada, o mantemento destas ata que finalice o prazo de garantía establecido na cláusula 37 do presente prego, asumindo os gastos que diso deriven.

### **28) Gastos de anuncios e tributos e varios.**

O adxudicatario virá obrigado a pagar todos os gastos, de publicación de anuncios de licitación en diarios oficiais e medios de comunicación que se detallan na epígrafe 19 do cadro de características do contrato.

Así mesmo, deberá pagar todos os impostos, contribucións, taxas e prezos públicos que pesen sobre o contrato ou, no seu caso, sobre o obxecto do contrato, así como sobre a obtención a licenza de obras ou imposto sobre construcións, obras e instalacións, se procede, e o aboamento de calquera tributo relacionado co establecido no presente apartado.

Serán por conta do adxudicatario e sen que supoña custo ningún para a administración, a realización daqueles proxectos de instalacións e equipos que, no seu caso se prevexan no proxecto (electricidade, centros de transformación, aparellos elevadores, climatización, etc.), que sexan necesarios para a aprobación polos organismos competentes da administración, así como a tramitación ante os devanditos organismos e pago das taxas correspondentes.

### **29) Control de calidade.**

Estaráse ó disposto na cláusula 12.2 B

### **30) Dereitos do adxudicatario.**

**30.1.-** Dereito ao aboamento da obra que realmente execute conforme as cláusulas do presente prego, e de conformidade co programa de traballo previsto e de acordo co disposto no artigo 216.4 do TRLCSP, segundo a redacción dada pola Disposición final sexta do R.D. Lei 4/2013, o aboamento deberá efectuarse de acordo cos seguintes prazos:

**A) Prazo para a aprobación da certificación de obra e conformidade da factura:** Unha vez expedida a certificación de obra, o devandito documento deberá presentarse á entidade contratante acompañado da factura correspondente, incumbíndolle tanto ao contratista como ao director de obra ou responsable do contrato o cumprimento desta obrigaón formal. Unha vez cumprido este requisito, iniciárase o cómputo do trinta días naturais para que a administración aprobe a documentación presentada e dite o acto de recoñecemento da obrigaón; no entanto, se a documentación presentada adoecece dalgún defecto, será devolta ao contratista para a súa corrección, non se iniciará o prazo sinalado ata que os documentos se presenten de novo no Rexistro xeral debidamente emendados.

De conformidade co establecido na disposición adicional trixésima terceira, o contratista terá a obrigaón de presentar a factura que expedira polas obras realizadas ante o correspondente rexistro administrativo para os efectos da súa remisión ao órgano administrativo ou unidade a quen corresponda a súa tramitación.

Na epígrafe 21 do cadro de características do contrato (anexo I do presente prego), inclúese a identificación do órgano administrativo con competencias en materia de contabilidade pública, así como a identificación do órgano de Contratación e do destinatario, que deberán constar na factura correspondente que emita o contratista

**B) Prazo para o pago:** Unha vez aprobados os documentos presentados e recoñecida a obrigaón de pago, a administración deberá realizar o pago dentro dos inmediatos trinta días seguintes.

**30.2.-** Se a administración demorase o pago do prezo, computado a partir do cumprimento do prazo a que se refire o apartado anterior, o adxudicatario terá dereito a partir do cumprimento do devandito prazo, a cobrar os xuros de mora e a indemnización polos custos de cobranza nos termos establecidos na Lei do 29 de decembro de 2004 pola que se establecen as Medidas de Loita Contra a Morosidade nas Operacións Comerciais e art. 216.4 do TRLCSP

Non obstante o indicado no apartado anterior, no caso de que algunha certificación conteña algún erro ou omisión, e o contratista non advertise no momento de prestar conformidade á certificación, expresamente e por escrito a súa existencia, o prazo para esixir o xuro de mora non se iniciará ata que se emenden os defectos que contivese a certificación, computándose, por tanto, o prazo para esixir o xuro de mora a partir da expedición da certificación emendada.

De igual modo se a factura contivese algún erro ou omisión ou esta non se presentase na entidade contratante, o prazo para esixir o xuro de mora non se iniciará ata que se emenden os defectos que contivese a factura ou ata que se presente esta no punto xeral de entrada de facturas electrónicas (FACe) salvo aqueles supostos en que a normativa vixente de facturación permita a súa presentación en formato papel, nese caso presentarse no rexistro de entidade correspondente.

**30.3.-** Dereito á suspensión do cumprimento do contrato no caso de que a demora do pago fose superior a catro meses, debendo comunicar á administración cun mes de antelación tal circunstancia, para os efectos do recoñecemento dos dereitos que poidan derivarse da devandita suspensión, nos termos establecidos no art. 216.5 TRLCSP.

**30.4.-** Dereito a resolver o contrato e ao resarcimento dos prexuízos que como consecuencia diso se lle orixinen, se a demora da administración fose superior a seis **meses**. (Art. 216.6 do TRLCSP)

**30.5.-** Dereito a transmitir os dereitos de cobranza, nos termos do artigo 218 do TRLCSP e nas condicións sinaladas na cláusula 31.5 do presente prego.

### **31) Aboamento da obra executada.**

**31.1. Medicións.-** A dirección facultativa realizará mensualmente e na forma que estableza o Prego de prescricións técnicas, a medición das unidades de obra executadas durante o período de tempo anterior.

O contratista poderá presenciar a realización de tales medicións.

Para as obras ou partes de obra cuxas dimensións e características teñan que quedar posterior e definitivamente ocultas, o contratista está obrigado a avisar á dirección coa suficiente antelación, co fin de que esta poida realizar as correspondentes medicións e toma de datos, levantando os planos que as definan, cuxa conformidade subscribirá o contratista.

A falta de aviso anticipado, cuxa existencia corresponde probar ao contratista, queda este obrigado a aceptar as decisións da administración sobre o particular.

**31.2.- Relacións valoradas.-** A Dirección Facultativa tomando como base as medicións das unidades de obra executada a que se refire o apartado anterior e os prezos contratados, redactará mensualmente a correspondente relación valorada á orixe.

**31.3.- Certificacións.-** As certificacións expediranse tomando como base a relación valorada e tramitaranse pola Dirección Facultativa nos dez días seguintes do período que correspondan previa a audiencia ao contratista para os efectos da súa conformidade ou reparos.

### **31.4.- Pagos.**

**A)** Os pagos verificaranse contra certificacións mensuais acompañadas de relación valorada expedidas pola Dirección Facultativa da obra e aprobadas pola Presidencia ou órgano competente da Corporación.

Así mesmo, o contratista deberá presentar factura por igual importe que o da certificación.

A factura deberá presentarse no punto xeral de entrada de facturas electrónicas (FACE)

A factura deberá conter ademais dos datos establecidos na normativa de facturas, os datos que se detallan na epígrafe 21 do anexo I do presente prego.

Terán o carácter de pago a conta, suxeitas ás rectificacións e variacións que se produzan na medición final e sen supor de ningunha forma aprobación e recepción das obras que comprenden.

Canto aos prazos e trámites estarase ao disposto no artigo 216 do TRLCSP.

#### **B) Aboamentos a conta por materiais amoreados**

1. O contratista terá dereito a percibir aboamentos a conta ata o 75 por 100 do valor dos materiais amoreados necesarios para a obra previa autorización do órgano de contratación que terá por único obxecto controlar que se trata dos devanditos materiais e que se cumpren os seguintes requisitos:

- a) Que exista petición expresa do contratista, acompañando documentación xustificativa da propiedade ou posesión dos materiais.
- b) Que sexan recibidos como útiles e almacenados na obra ou lugares autorizados para iso.
- c) Que non exista perigo de que os materiais recibidos sufran deterioración ou desaparezan.
- d) Que o contratista preste a súa conformidade ao plan de devolución das cantidades anticipadas, para deducilo do importe total das unidades de obra en que queden incluídos tales materiais. Este Plan elaborarao a Dirección de Obra acompañándoo coa relación valorada.
- e) Que o contratista constitúa aval de acordo co previsto no 31.4.4 deste prego.

2. As partidas correspondentes a materiais amoreados poderán incluírse na relación valorada mensual ou noutra independente.

3. Para os efectos do cálculo do valor unitario do material tomarase o resultado de aplicar o coeficiente de adxudicación ao valor do custo inicial fixado no correspondente proxecto, incrementado, no seu caso, nas porcentaxes de beneficio industrial e gastos xerais.

Se a unidade de obra onde se atopa o material obxecto do aboamento non tivese a regulamentaria descomposición de prezos e non figurase no proxecto o custo inicial fixarao a dirección da obra e non poderá exceder o 50 por 100 do prezo da devandita unidade de obra.

Soamente procederá o aboamento da valoración resultante cando exista crédito suficiente con cargo á anualidade correspondente no exercicio económico vixente. No caso de que non se puidese cubrir a totalidade do aboamento a conta reflectido na relación valorada, procederase ao aboamento que corresponda ao crédito dispoñible da anualidade do exercicio económico de que se trate.

### **C) Aboamentos a conta por instalacións e equipos.**

1. O contratista terá dereito a percibir aboamentos a conta por razón das instalacións e equipos necesarios para a obra, de acordo coas regras seguintes:

- a) O aboamento virá determinado pola parte proporcional da amortización, calculado de acordo coa normativa vixente do imposto sobre sociedades, tendo en conta o tempo necesario de utilización.
- b) No caso de instalacións, o aboamento non poderá superar o 50 por 100 da partida de gastos xerais que resten por certificar ata a finalización da obra e no de equipos o 20 por 100 das unidades de obra aos prezos contratados que resten por executar e para as cales se faga necesaria a utilización daqueles.
- c) O cálculo da cantidade que se ha aboar deberá acompañarse dunha memoria explicativa dos resultados obtidos.
- d) Que o contratista constitúa aval de acordo co establecido no 31.4.4 deste prego.

2. Canto aos requisitos para estes aboamentos, tramitación e devolución estarase ao disposto no apartado 31.4.2.

### **D) Garantías por aboamentos a conta por materiais amoreados e por instalacións e equipos.**

Para realizar o devandito aboamento será necesaria a constitución previa do correspondente aval polo importe correspondente ao do respectivo aboamento a conta, de acordo co establecido no art. 232 do TRLCSP

O contratista terá dereito á cancelación total ou parcial destas garantías a medida que vaian tendo lugar as deducións para o reintegro dos aboamentos a conta percibidos.

**31.5.-** Os contratistas que, conforme co artigo anterior, teñan dereito de cobranza fronte á administración, poderán ceder este conforme a dereito.

Para que a cesión do dereito de cobranza teña plena efectividade fronte á administración, será requisito imprescindible a notificación irrefutable a esta do acordo de cesión. Para ese efecto, considerarase que a notificación se produciu cando se consignou mediante dilixencia no documento xustificativo do crédito, a toma de razón no Libro de Rexistro de Transmisións de Certificacións.

Unha vez que a administración teña coñecemento do acordo de cesión, o mandamento de pago haberá de ser expedido a favor do cesionario. Antes de que a cesión se poña en coñecemento da administración, os mandamentos de pago a nome do contratista fornecerán efectos liberatorios.

### **32) Prórrogas.**

Se o atraso na execución das obras se produce por motivos non imputables ao contratista e este ofrece cumprir o seu compromiso se se lle dá unha prórroga do tempo que se lle sinalou o órgano de contratación poderá concedela por un prazo que será, polo menos, igual ao tempo perdido, a non ser que o contratista pedise outro menor.



### **33) Prazo de execución do contrato e penalidades administrativas.**

O contratista está obrigado a cumprir o contrato dentro do prazo total fixado para a súa realización, así como, dos prazos parciais sinalados para a súa execución sucesiva.

A constitución en mora do contratista non precisará intimación previa por parte da administración.

Cando o contratista, por causas imputables a este, incorra en demora respecto do cumprimento do prazo total, a administración poderá optar indistintamente pola resolución do contrato ou pola imposición das penalidades diarias na proporción de 0,20 euros por cada 1000 euros do prezo do contrato.

No caso de que o adxudicatario ofertaran redución de prazo de execución e a demora fose imputable ao contratista as penalidades diarias indicadas no parágrafo anterior serán as seguintes:

<b>REDUCIÓN (% sobre o prazo de execución)</b>	<b>Penalidades</b>
Ata un 5%	0,50 por cada 1.000 euros
Ata un 10%	0,55 por cada 1.000 euros
Ata un 15%	0,60 por cada 1.000 euros
Ata un 20%	0,65 por cada 1.000 euros
Ata un 25%	0,70 por cada 1.000 euros
Ata un 30%	0,75 por cada 1.000 euros
Ata un 35%	0,80 por cada 1.000 euros
Ata un 40%	0,85 por cada 1.000 euros
Ata un 45%	0,90 por cada 1.000 euros
Ata un 50%	0,95 por cada 1.000 euros
Ata un 55% ou máis	1 por cada 1.000 euros

A administración terá a mesma facultade á que se refire o apartado anterior respecto do incumprimento por parte do contratista dos prazos parciais, ou cando a demora no cumprimento daqueles faga presumir razoablemente a imposibilidade do cumprimento do prazo total.

Cada vez, que as penalidades por demora alcancen un múltiplo do 5 por 100 do prezo do contrato, o órgano de contratación estará facultado para proceder á súa resolución ou acordar a continuidade da súa execución con imposición de novas penalidades.

### **34) Modificacións de obras.**

**34.1.-** En ningún caso o técnico director das obras ou o adxudicatario poderán introducir ou executar modificacións nas obras comprendidas no contrato sen a debida aprobación técnica da modificación e a aprobación económica do orzamento reformado resultante, no seu caso, como consecuencia dela.

Antes de proceder á redacción da modificación do proxecto deberá darse audiencia ao redactor do proxecto ou das especificacións técnicas, se estas se prepararon por un terceiro alleo ao órgano de contratación en virtude dun contrato de servizos, para que, nun prazo non inferior a tres días, formule as consideracións que teña por conveniente.

A mencionada aprobación corresponderalle ao órgano de contratación, previa audiencia ao contratista, fiscalización do gasto e existencia de crédito.

Non obstante o disposto no apartado 1º só poderán introducirse variacións sen necesidade de previa aprobación cando estas consistan na alteración no número de unidades realmente executadas sobre as previstas nas medicións do proxecto, sempre que non representen un

incremento do gasto superior ao 10 por 100 do prezo primitivo do contrato (art. 234 do TRLCSP).

As variacións mencionadas no parágrafo anterior, respectando en todo caso, o límite establecido nel iranse incorporando ás relacións valoradas mensuais e poderán ser recollidas e aboadas nas certificacións mensuais. No entanto, cando con posterioridade a estas haxa necesidade de introducir no proxecto modificacións das previstas no art. 234 do TRLCSP terán que ser recollidas tales variacións na proposta a elaborar sen necesidade de esperar para facelo á certificación final citada.

**34.2.-** Serán obrigatorias para o contratista as modificacións do contrato de obras que se acorden de conformidade co establecido no artigo 219 e no título V do libro I do TRLCSP

No caso de que a modificación supoña supresión ou redución de unidades de obras, o contratista non terá dereito a reclamar ningunha indemnización.

A modificación do contrato non poderá realizarse co fin de engadir prestacións complementarias ás inicialmente contratadas, ampliar o obxecto do contrato co fin de que poida cumprir finalidades novas non contempladas na súa documentación preparatoria, ou incorporar unha prestación susceptible de utilización ou aproveitamento independente. Nestes supostos, deberá procederse a unha nova contratación da prestación correspondente, na que poderá aplicarse o réxime establecido para a adxudicación de contratos complementarios se concorren as circunstancias dispostas nos [artigos 171.b\)](#) e [174.b\)](#) do TRLCSP.

Modificacións previstas na documentación que rexe a licitación:

A modificación non poderá exceder do 10% do prezo do contrato

Modificacións non previstas na documentación que rexe a licitación:

1. As modificacións non previstas neste prego só poderán efectuarse cando se xustifique suficientemente a concorrencia dalgunha das seguintes circunstancias:

- Inadecuación da prestación contratada para satisfacer as necesidades que pretenden cubrirse mediante o contrato debido a erros ou omisións padecidos na redacción do proxecto ou das especificacións técnicas.
- Inadecuación do proxecto ou das especificacións da prestación por causas obxectivas que determinen a súa falta de idoneidade, consistentes en circunstancias de tipo xeolóxico, hídrico, arqueolóxico, ambiental ou similares, postas de manifesto con posterioridade á adxudicación do contrato e que non fosen previsibles con anterioridade aplicando toda a dilixencia requirida de acordo cunha boa práctica profesional na elaboración do proxecto ou na redacción das especificacións técnicas.
- Forza maior ou caso fortuíto que fixesen imposible a realización da prestación nos termos inicialmente definidos.
- Conveniencia de incorporar á prestación avances técnicos que a melloren notoriamente, sempre que a súa dispoñibilidade no mercado, de acordo co estado da técnica, se produciase con posterioridade á adxudicación do contrato.
- Necesidade de axustar a prestación a especificacións técnicas, ambientais, urbanísticas, de seguridade ou de accesibilidade aprobadas con posterioridade á adxudicación do contrato.

2. A modificación do contrato acordada conforme ao previsto nesta cláusula non poderá alterar as condicións esenciais da licitación e adxudicación, e deberá limitarse a introducir as variacións estritamente indispensables para responder á causa obxectiva que a faga necesaria.

3. Para os efectos do previsto no apartado anterior, entenderase que se alteran as condicións esenciais de licitación e adxudicación do contrato nos seguintes casos:

- a. Cando a modificación varíe substancialmente a función e características esenciais da prestación inicialmente contratada.
- b. Cando a modificación altere a relación entre a prestación contratada e o prezo, tal e como esa relación quedou definida polas condicións da adxudicación.
- c. Cando para a realización da prestación modificada fose necesaria unha habilitación profesional diferente da esixida para o contrato inicial ou unhas condicións de solvencia substancialmente distintas.
- d. Cando as modificacións do contrato igualem ou excedan, en máis ou en menos, o 10 % do prezo de adxudicación do contrato; no caso de modificacións sucesivas, o conxunto delas non poderá superar este límite.
- e. En calquera outros casos en que poida presumirse que, de ser coñecida previamente a modificación, concorresen ao procedemento de adxudicación outros interesados, ou que os licitadores que tomaron parte nel presentasen ofertas substancialmente diferentes ás formuladas.

**34.3.-** Cando as modificacións supoñan a introdución de unidades de obra non previstas no proxecto ou cuxas características difiran das fixadas neste, os prezos aplicables a estas serán fixados pola administración, previa audiencia do contratista por prazo mínimo de 3 días hábiles. Se este non aceptase os prezos fixados, o órgano de contratación poderá contratalas con outro empresario nos mesmos prezos que fixase ou executalas directamente.

**34.4.-** Cando como consecuencia da modificación do contrato aumente o seu prezo, reaxustarase a garantía que se cuantificará no 5% do incremento experimentado no prezo de adxudicación (IVE excluído) Esta garantía deberá constituírse dentro do prazo máximo de 15 días naturais contados desde a notificación de aprobación da modificación. A non constitución da garantía dentro de devandito prazo dará lugar á resolución do contrato.

Nas obras contratadas polos concellos e incluídas en Plans provinciais estarase, ademais, ao disposto nas normas reguladoras do plan ou instrucións redactadas pola Deputación.

### **35) Cesión de contrato.**

Os adxudicatarios non poderán ceder os dereitos dimanantes dun contrato de obras sen obter previamente a autorización do órgano competente da Corporación, cos requisitos e condicións establecidos nos artigos 226 do TRLCSP.

O cesionario deberá constituír a garantía dentro do prazo máximo de 15 días naturais contados desde a autorización expresa polo órgano de contratación da cesión. A non constitución da garantía dentro de devandito prazo dará lugar á resolución do contrato.

### **36) Recepción das obras e certificación final.**

O contratista comunicará por escrito ao facultativo director da obra a data prevista para a súa terminación, cunha antelación mínima de 45 días hábiles.

A recepción das obras realizarase como máximo dentro do mes seguinte á terminación das obras. Todo iso de conformidade co artigo 235 do TRLCSP.

O contratista ten obrigación de asistir á recepción da obra. Se por causas que lle sexan imputables non cumpre esta obrigación o representante da administración remitiralle un exemplar para que no prazo de dez días formule as alegacións que considere oportunas, sobre as que resolverá o órgano de contratación.

Do resultado da recepción redactarase unha acta que subscribirán todos os asistentes, retirando un exemplar orixinal cada un deles.

Cando as obras non estean en estado de seren recibidas farase constar así na acta e o seu director sinalará os defectos observados e detallará as instrucións precisas fixando un prazo para remediar aqueles. Se transcorrido o devandito prazo o contratista non o efectúe, poderá concedérselle outro novo prazo improrrogable ou declarar resolto o contrato.

Dentro do prazo de 3 meses contados a partir da recepción, o órgano de contratación deberá aprobar a certificación final das obras executadas, que lle será aboada ao contratista a conta da liquidación do contrato. En canto ao prazo do xuro de mora estarase ao establecido na cláusula 30.2 deste prego.

### **37) Prazo de garantía.**

O prazo de garantía terá unha duración dun ano a contar desde a recepción das obras excepto nos supostos a que se refire o art. 102.5 do TRLCSP no que o prazo se reduce a 6 meses.

Durante o prazo de garantía o contratista estará obrigado á garda e conservación das obras, seguindo, no seu caso, as instrucións que reciba do técnico-director, sendo responsable dos danos intrínsecos que nela se produzan.

Se as obras se deteriorasen por incumprimento desta obrigación, os traballos necesarios para a súa reparación executaraos administración contratante, por conta do contratista.

### **38) Liquidación e devolución da garantía definitiva.**

Dentro do prazo de 15 días anteriores ao cumprimento do prazo de garantía, o director facultativo da obra, de oficio ou a instancia do contratista, redactará un informe sobre o estado das obras. Se este fose favorable, o contratista quedará relevado de toda responsabilidade, salvo o disposto no art. 236 do TRLCSP (Responsabilidade por vicios ocultos), procedéndose á devolución ou cancelación da garantía e á liquidación, no seu caso, das obrigacións pendentes aplicándose ao pago destas últimas o disposto no art. 216 do TRLCSP.

No caso de que o informe non fose favorable e os defectos observados se debesen a deficiencias na execución da obra e non ao uso do construído, durante o prazo de garantía o director facultativo procederá a ditar as oportunas instrucións ao contratista para a debida reparación do construído, concedéndolle un prazo para iso durante o cal continuará encargado da conservación das obras, sen dereito a percibir cantidade ningunha por ampliación do prazo de garantía.

No entanto, no caso de que o contratista non faga as reparacións indicadas, o órgano de contratación poderá ordenar a súa execución a outra empresa, correndo á conta do contratista adxudicatario da obra o pago dos citados gastos, ben con cargo á garantía se for suficiente, e se

o importe da reparación excedese do importe da garantía, esixírase o aboamento dos devanditos gastos pola vía de constrinximento.

### **39) Causas de resolución.**

Serán as previstas nos artigos 223 e 237 do TRLCSP, cos efectos previstos no artigo 225 e 239.

Serán, así mesmo, causas de resolución específicas do presente contrato o incumprimento das condicións especiais de execución establecidas nas cláusulas 12.1.2.E e 12.1.1.Ñ do presente prego.

### **40) Réxime xurídico.**

O presente contrato de execución de obras ten carácter administrativo, e ambas as dúas partes quedan sometidas expresamente á lexislación de contratos do sector público e normas complementarias) e no seu caso da Comunidade Autónoma de Galicia nos termos do artigo 149.1.18 da Constitución así como as demais disposicións de desenvolvemento, en especial o Regulamento de desenvolvemento; supletoriamente aplicaranse as restantes normas de dereito administrativo e, na súa falta, as normas de dereito privado.

As cuestións litixiosas xurdidas sobre interpretación, modificación, resolución e efectos deste contrato serán resoltos polo órgano de contratación, cuxos acordos porán fin á vía administrativa e contra eles haberá lugar a recurso contencioso-administrativo, conforme ao disposto pola Lei reguladora da devandita xurisdición, previa interposición, no seu caso, do recurso de reposición potestativo e sen prexuízo da interposición de calquera outro recurso que os interesados estimen procedente. Nos supostos a que se refire o artigo 40 do TRLCSP os interesados poderán interpor o recurso especial en materia de contratación.

## ANEXO I: CADRO DE CARACTERÍSTICAS DO CONTRATO

<b>1. PROXECTO</b>	<i>CENTRO SOCIOCOMUNITARIO EN O BARQUEIRO</i>		
<b>2. CODIFICACIÓN</b>	A. Clasificación de produtos por actividades (CPA-2009)		
	B. Vocabulario común de contratos (CPV)		
<b>3. ORZAMENTO</b>	A) Obras anuais Base imponible 247.933,88 € Importe IVE 52.066,11 € Total 299.999,99 €	299.999,99 Euros (IVE ENGADIDO)	
	B) Obras plurianuais Base imponible ..... Importe IVE ..... Total .....	Eercicio Orzamentario Importe (IVE ENGADIDO) 201... 201....	
<b>4. VALOR ESTIMADO</b>	Base imponible: ..... 10% (modificación de proxecto): ..... 10% (certificación final): ..... Total .....		
<b>4.BIS. REGULACION HARMONIZADA</b>	X a) contrato non suxeito a regulación harmonizada <input type="checkbox"/> b) contrato suxeito a regulación harmonizada <input type="checkbox"/>		
<b>5. APLICACIÓN ORZAMENTARIA</b>	231.62200		
<b>6. PRAZO DE EXECUCIÓN</b>	FIXADO NO PROXECTO: 10 MESES		
	REDUCCIÓN DE PRAZO COMO CRITERIO DE VALORACIÓN: X aplicable no presente prego non aplicable		
<b>7. CLASIFICACIÓN ESIXIDA</b>	X Non se esixe		
<b>8. CLASIFICACIÓN PARA EFECTOS DE ACREDITACIÓN DE SOLVENCIA.</b>	<b>Grupo</b> C	<b>subgrupo</b>	<b>categoría</b> 2
<b>9. LUGAR DE PRESENTACIÓN DE OFERTAS</b>	X 1.- Rexistro Xeral do Concello de Mañón, en <i>Praza do Mesón, 1. 15337 – O Barqueiro. MAÑÓN</i> X 2.- Oficina de Correos Comunicación do envío por medio de oficina de correos: Domicilio do Concello: <i>Praza do Mesón, 1. 15337 – O Barqueiro. MAÑÓN</i> Nº de FAX da entidade contratante: 981414151 Correo electrónico da entidade contratante: <i>correo@manon.es</i>		
<b>10. PRAZO DE PRESENTACIÓN DE PROPOSICIÓN</b>	A) Tramitación ordinaria: (Cláusula 11) X B) Tramitación urxente: 13 días naturais dende o seguinte ó da publicación do anuncio no BOP. <i>En horario de 8:30 A 14:30</i>		
<b>11. DOCUMENTACIÓN QUE SE HA PRESENTAR</b>	<i>Cláusulas 12.1, 12.2, 12.3 e 16</i>		
<b>12. PORCENTAXE SUBCONTRATACION</b>	<i>0 % do prezo de adxudicación</i>		
<b>13. COMPROMISO DE CONTRATAR TRABALLADORES DESEMPREGADOS</b>	X NON SE ESIXE <input type="checkbox"/> SI SE ESIXE Nº DE TRABALLADORES _____		
<b>14. PERFIL DE CONTRATANTE</b>	<i>Dirección páxina web: www.manon.es</i>		
<b>15. GARANTÍA DEFINITIVA</b>	<i>5 % do prezo de adxudicación IVE excluído.</i>		
<b>16. TAXAS DO CONTRATO</b>	<i>Ordenanza Fiscal nº 3</i>		
<b>17. REVISIÓN DE PREZOS</b>	X A) Obras anuais: NON PROCEDE B) Obras plurianuais: B1. NON PROCEDE <input type="checkbox"/>		

	(Cláusula 4.2) B2. PROCEDE <input type="checkbox"/> FORMULA _____
<b>18. CONTROL DE CALIDADE</b>	<i>Ver cláusula 29</i>
<b>19. IMPORTE MÁXIMO DOS GASTOS DE PUBLICIDADE DE LICITACIÓN A CONTA DO CONTRATISTA</b>	<i>Conforme ó disposto no prego (cláusula 28)</i>

## 20. OUTROS DATOS: INFORMACIÓN

CASA DO CONCELLO: Oficinas en horario de 8:30 a 14,30 horas

PERFIL DE CONTRATANTE: [www.manon.es](http://www.manon.es)

TELÉFONO: 981414002

CORREO ELECTRÓNICO: [correo@manon.es](mailto:correo@manon.es)

## 21. DATOS DA FACTURA

21.1. IDENTIFICACIÓN DO DESTINATARIO.

ENTIDADE LOCAL:

CONCELLO DE MAÑÓN

CIF: P1504500H

CÓDIGO: LO1150449

21.2.- ÓRGANO DECISORIO/XESTOR.

ALCALDÍA

CÓDIGO: LA0004052

21.3.- IDENTIFICACIÓN UNIDADE CONTABLE

OFICINA CONTABLE

CÓDIGO: LA0004054

21.4.- IDENTIFICACIÓN UNIDADE TRAMITADORA

SECRETARÍA-INTERVENCIÓN

CÓDIGO: LA0004053

21.5.- CÓDIGO DE EXPEDIENTE: OB6/2017

CÓDIGO DE PROXECTO: 2017200051

## 22. LUGAR ONDE SE PODEN OBTER COPIAS DO PROXECTO E PREGO:

REXISTRO XERAL DO CONCELLO DE MAÑÓN OU PREVIA SOLICITUDE POR CORREO

ELECTRÓNICO: [correo@manon.es](mailto:correo@manon.es)

PERFIL DO CONTRATANTE

## ANEXO II: MODELO DE PROPOSICIÓN

D./D<sup>a</sup> \_\_\_\_\_  
con domicilio en \_\_\_\_\_.  
rúa \_\_\_\_\_  
nº \_\_\_\_\_  
teléfono \_\_\_\_\_  
con DNI (ou pasaporte ou documento que o substitúa) N° \_\_\_\_\_  
actuando en nome propio (ou en representación de \_\_\_\_\_).

DNI ou NIF N° \_\_\_\_\_  
e con domicilio en \_\_\_\_\_.  
rúa \_\_\_\_\_  
nº \_\_\_\_\_  
teléfono \_\_\_\_\_

Toma parte no procedemento aberto con multiplicidade de criterios para a adjudicación da  
execución das obras comprendidas no proxecto de

\_\_\_\_\_ e para cuxos efectos fai constar que:

1º.- Ofrece o seguinte prezo:

- A) Prezo sen IVE..... euros).
- B) Imposto sobre o valor engadido (IVE) %..... importe..... euros
- C) TOTAL (A+ B).....EUROS

2º.- Coñece e acepta cantas obrigacións se deriven dos Pregos de cláusulas administrativas particulares do presente contrato, así como do proxecto e documentación técnica que o integra.

3º.- Acompaña a documentación esixida no Prego de cláusulas administrativas particulares.

4º.- Fai constar que na presente licitación (*indíquese o que proceda*):

- a)  Non concorre con empresas vinculadas.
- b)  Concorre coa/s seguinte/s empresa/s:  
Denominación  
NIF

5º.- Ofrece un prazo de execución de \_\_\_\_\_ días naturais, o cal supón unha redución do prazo de execución de \_\_\_\_\_ días naturais (2) respecto do prazo de execución que figura no proxecto, e acompaña dentro do presente sobre a documentación esixida na cláusula 12.3.3. (1)

\_\_\_\_\_ de \_\_\_\_\_ de 201\_

O LICITADOR (asinado e rubricado)



- (1) Este apartado incluírase na proposta só para aqueles contratos nos que se indique na epígrafe 6 do cadro de características do contrato (ANEXO I) que este criterio será obxecto de valoración.
- (2) No caso de que no proxecto o prazo de execución figure por meses, entenderase que cada un destes comprende 30 días naturais

## ANEXO III: MODELO DE SOBRE

### MODELO DE SOBRE

#### A. DOCUMENTACIÓN

- (1) B. REFERENCIAS TÉCNICAS CRITERIOS NON  
AVALIABLES DE FORMA AUTOMÁTICA

#### C. OFERTA ECONÓMICA E REDUCION DE PRAZOS

Proposición para tomar parte na contratación das obras de (2)  
presentada por ..

Teléfono \_\_\_\_\_

Fax \_\_\_\_\_

\_\_\_\_\_ de \_\_\_\_\_ de 201\_\_

*(1) Indicar sobre A, B ou C segundo a documentación que comprenda, conforme ao disposto na cláusula 12.*

*(2) Indicar o título do contrato, código de expediente e código de proxecto (epígrafe 21 do anexo I do presente prego)*

## ANEXO IV: CRITERIOS DE VALORACIÓN

### **FASE I**

#### **A) CRITERIOS NON AVALIABLES MEDIANTE FÓRMULAS**

##### a) **Programa de traballo** (cláusula 15):

Valorarase de 0 a 15 puntos conforme á seguinte desagregación (expresado en dous decimais)

Ofertas que presenten un programa de traballo específico e <b>totalmente</b> adaptado á obra	De 11,01 a 15,00 puntos
Ofertas que presenten un programa de traballo específico e adaptado á obra	De 7,01 a 11,00 puntos
Ofertas que presenten un programa de traballo xenérico e parcialmente adaptado	De 3,01 a 7,00 puntos
Ofertas que presenten un programa de traballo insuficiente	De 0,01 a 3,00 puntos
Ofertas que presenten un programa de traballo non adaptado e incompleto	0 puntos

##### b) **Plan de control de calidade** (cláusula 15)

Valorarase de 0 a 15 puntos conforme á seguinte desagregación (Para este proceso de cálculo utilizaranse números de 2 decimais, aplicando os redondeos que por exceso ou defecto correspondan)

Ofertas que presenten un plan de control interno de calidade específico e totalmente adaptado á obra	De 11,01 a 15,00 puntos
Ofertas que presenten un plan de control interno de calidade específico e adaptado á obra	De 7,01 a 11,00 puntos
Ofertas que presenten un plan de control interno de calidade xenérico e parcialmente adaptado á obra	De 3,01 a 7,00 puntos
Ofertas que presenten un plan de control interno de calidade insuficiente	De 0,50 a 3,00 puntos
Ofertas que presenten un plan de control interno de calidade non adaptado e incompleto	De 0,00 a 0,50 puntos

##### c) **Memoria de actuacións executadas** (cláusula 12.2.C): De 0 a 10,00 puntos

### **EXCLUSIÓN**

As empresas que non superen a puntuación mínima de 12,5 puntos na FASE 1 coa suma da puntuación correspondente aos criterios de valoración: programa de traballo, plan de seguridade e saúde e memoria de actuacións executadas, non continuarán no proceso selectivo, quedando excluídos da segunda fase e do procedemento aberto con multiplicidade de criterios.

## **FASE II**

### **CRITERIOS AVALIABLES MEDIANTE FÓRMULAS:**

#### **III - REDUCCION DE PRAZOS 0**

Proposta de redución de prazos de execución (**cláusula 15** do presente prego): de 0 a 10 puntos.

Tomaranse en consideración só as ofertas de redución de prazo que resulten debidamente xustificadas.

##### **Puntuación máxima**

Calcularase en primeiro lugar a diferenza entre os valores máximo e mínimo de redución de prazos, medidos en días naturais, que representen as ofertas consideradas.

A porcentaxe que signifique esta diferenza con relación ao prazo de proxecto servirá para fixar proporcionalmente o número natural máximo de puntos que se han adxudicar por este concepto. Desta forma, para unha porcentaxe inferior ou igual ao 5% corresponderá un máximo de 2 puntos; para unha porcentaxe superior ao 5% e inferior ou igual ao 10%, 4 puntos; e así sucesivamente, ata un máximo de 10 puntos.

##### **Proceso de puntuación**

A continuación, calcularase a media aritmética de todas as reducións de prazo en consideración.

Asignarase 1 punto ás proposicións que se axusten ao prazo de proxecto, un 80% da puntuación máxima adxudicable ás que iguallen a media aritmética anterior, e un 100% ás que signifiquen a redución máxima. Ás ofertas que representen reducións situadas no intermedio dos 2 tramos así configurados puntuaráselles proporcionalmente aos seus extremos de forma lineal.

Para este segundo proceso de cálculo utilizaranse números de 2 decimais, aplicando os redondeos que por exceso ou defecto correspondan.

Outorgaranse 0 puntos a aquelas ofertas de redución de prazo que non se consideraron debidamente xustificadas.

Nos casos de proposición única presentada debidamente xustificada que non exceda do prazo sinalado en proxecto ou dun conxunto de proposicións que signifique diferenzas de prazo inferiores ao 5% daquel, cualificarase sempre con 1 punto.

Para ilustrar este proceso, incorpórase o seguinte gráfico

**PUNTOS**

**MÁX.**

**80% MÁX**

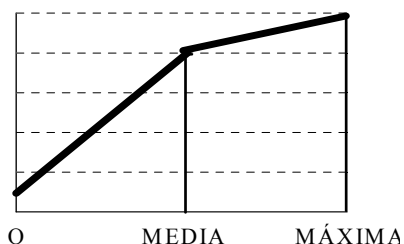

**REDUCIÓN DE PRAZOS**

## II.II. OFERTA ECONÓMICA

**Oferta Económica:** De 0 a 50 puntos. De acordo coa fórmula elaborada pola FacultadedeMatemáticas:

### 1. Notacións

- $P$  : prezo de licitación,
- $n$  : número de ofertas,
- $O_1, O_2, \dots, O_n$  : valor das  $n$  ofertas,
- $O_m$  : media das ofertas presentadas ( $O_m = \frac{1}{n} \sum_{i=1}^n O_i$ ),
- $B_1, B_2, \dots, B_n$  : baixas absolutas ( $B_i = P - O_i, i = 1, \dots, n$ ),
- $B_m$  : baixa absoluta media ( $B_m = \frac{1}{n} \sum_{i=1}^n B_i = P - O_m$ ),
- $b_1, b_2, \dots, b_n$  : baixas porcentuais con respecto a  $P$  ( $b_i = \frac{B_i}{P} \times 100, i = 1, \dots, n$ ),
- $b_{max}, b_{min}$  : baixas porcentuais máxima e mínima,
- $b_m$  : baixa porcentual media ( $b_m = \frac{1}{n} \sum_{i=1}^n b_i = \frac{B_m}{P} \times 100$ ),
- $V_{max}$  : máxima valoración posible,
- $W_{max}$  : máxima valoración de acordo coas ofertas presentadas,
- $W_i$  : valoración previa da oferta  $i$ -ésima entre 0 e  $W_{max}, i = 1, \dots, n$ ,
- $V_i$  : valoración final da oferta  $i$ -ésima entre 0 e  $V_{max}, i = 1, \dots, n$ .

*Nota.-* Dado que as baixas negativas correspondería a ofertas superiores ao prezo de licitación (e polo tanto non admisibles), suponse que as baixas  $b_i$  son iguais ou maiores que cero

### 2. Algoritmo de valoración de ofertas

3. Algoritmo p2.1. Valoración máxima inicial de acordo coas ofertas presentadas

$$W_{max} = \frac{b_{max} - b_{min}}{100} V_{max}.$$

2.2. Valoración previa entre 0 e  $W_{max}$

Unha puntuación inicial  $W_i$  da oferta  $i$ -ésima calcúlase por interpolación por tramos do seguinte modo (ver a figura 1):

- Se  $b_i \leq b_m$  (oferta entre o prezo licitación –baixa nula- e a oferta media) entón a súa valoración é proporcional entre os valores 0 e  $\frac{8W_{max}}{10}$  :

$$W_i = \frac{8W_{max}}{10b_m} b_i,$$

- Se  $b_i > b_m$  (baixa superior á baixa media) entón a súa valoración é proporcional entre  $\frac{8W_{max}}{10}$  y  $W_{max}$  :

$$W_i = \frac{2W_{max}}{10(b_{max} - b_m)} (b_i - b_m) + \frac{8W_{max}}{10}.$$

### 2.3. Valoración final entre 0 e $V_{max}$

En xeral, as puntuacións iniciais anteriores resultan moi pequenas, sobre todo cando as ofertas son moi iguais. Polo tanto, as baixas non terían moito peso na adxudicación dos contratos ou concursos. Proponse unha alternativa de reescalado das valoracións previas para trasladar as puntuacións ao intervalo  $[0, V_{max}]$ , sumando a cada valoración previa unha cantidade  $S$  case- proporcional á baixa:

- Se  $b_{max} \leq 20$ :  $S = (V_{max} - W_{max}) \frac{b_{max}}{20}$ ,
- Se  $b_{max} \geq 20$ :  $S = V_{max} - W_{max}$ .

A valoración final das ofertas obtense agora do modo seguinte (figura 1):

$$V_i = W_i + S \frac{b_i}{b_{max}}, \quad i = 1, \dots, n.$$

Nótase que a puntuación máxima  $V_{max}$  só incumbe se a baixa máxima ( $b_{max}$ ) é igual ou superior ao 20% (figura 2).

*Nota.-* No caso particular en que todas as ofertas son iguais ao prezo de licitación se ten  $b_1 = b_2 = \dots = b_n = b_m = b_{max} = 0$  polo que as valoracións anteriores non son válidas (se teñen divisións por cero). Neste caso, acordamos outorgar a todas elas unha puntuación nula ( $V_i = 0$ ). Na práctica, esta situación tamén se produce cando as baixas son todas moi pequenas aínda que non sexan exactamente cero. Por iso, propoñemos dar unha puntuación nula a todas as ofertas sempre que  $b_{max} \leq 10^{-6}$ .

### 2.4. Fórmula completa para valoración de ofertas

1. Definición de  $W_{max}$  :

$$W_{max} = \frac{b_{max} - b_{min}}{100} V_{max}.$$

2. Definición de  $S$  :

- Se  $b_{max} \leq 20$ :  $S = (V_{max} - W_{max}) \frac{b_{max}}{20}$ ,
- Se  $b_{max} \geq 20$ :  $S = V_{max} - W_{max}$ .

3. Valoración das ofertas cando  $b_{max} > 10^{-6}$ . Para  $i = 1, \dots, n$ :

- Se  $b_i \leq b_m$  entón

$$V_i = \frac{8W_{max}}{10b_m} b_i + S \frac{b_i}{b_{max}},$$

- Se  $b_i > b_m$  entón

$$V_i = \frac{2W_{max}}{10(b_{max} - b_m)} (b_i - b_m) + \frac{8W_{max}}{10} + S \frac{b_i}{b_{max}}.$$

4. Valoración das ofertas cando  $b_{max} \leq 10^{-6}$ :

- Para  $i = 1, \dots, n$ :  $V_i = 0$ .



Figura 1: Representación gráfica das puntuacións se  $b_{max} < 20$ .



Figura 2: Representación gráfica das puntuacións se  $b_{max} > 20$ .

### 3. Algoritmo para detectar a ofertas temerarias

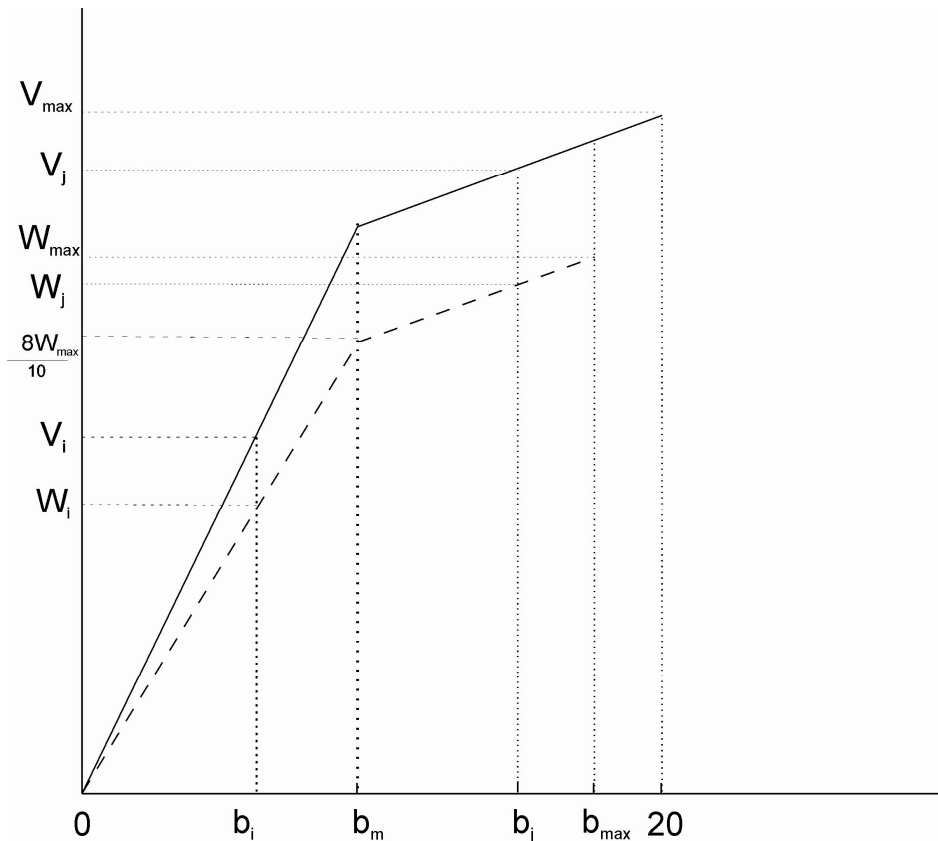
#### 3.1. Definición das ofertas temerarias

O artigo 85 do R.D. 1098/2001 do 12 outubro, define as ofertas temerarias do seguinte modo:

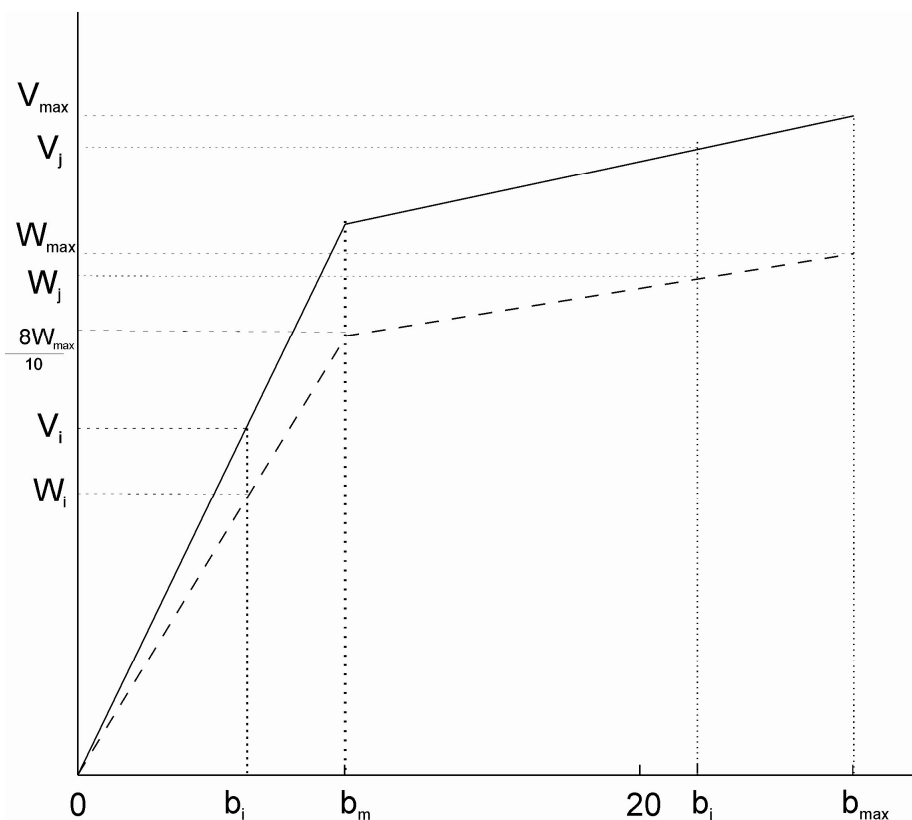
*(Apartado 5 do art. 85 do RD 1098/2001)*

De acordo co apartado 5 do artigo 85 do RD 1098/2001, “*excepcionalmente, e atendendo ao obxecto do contrato e circunstancias do mercado, o órgano de contratación poderá motivadamente reducir nun terzo no correspondente prego de cláusulas administrativas particulares as porcentaxes establecidas nos apartados anteriores*”.

Nese caso a definición das ofertas temerarias quedaría como segue:

- *Número de ofertas: 1.* A oferta é temeraria se é inferior ao prezo de licitación en máis dun 16,67%, o que equivale a dicir que a súa baixa porcentual é superior a 16,67
- *Número de ofertas: 2.* Unha das ofertas resulta temeraria se é inferior á outra en máis dun 13,33%.
- *Número de ofertas: 3.* Serán ofertas temerarias aquelas que sexan inferiores á media aritmética das ofertas presentadas en máis dun 6,67% da dita media. Con todo, excluírase para o cómputo da media, a oferta máis elevada, cando sexa superior á media de todas en máis dun 6,67% desta. En calquera caso, considéranse temerarias todas as ofertas con baixas porcentuais superiores a 16,67.
- *Número de ofertas: 4 ou máis.* Considéranse temerarias aquelas ofertas que sexan inferiores á media das ofertas presentadas en máis dun 6,67% da dita media. No entanto,



se entre elas existen ofertas que sexan superiores a esa media en máis dun 6,67% desta, calcúlase unha nova media só coas ofertas que non estean no suposto indicado. En todo caso, se o número das restantes ofertas é inferior a tres, a nova media calcularase sobre as tres ofertas de menor contía.

### 3.2. Fórmula completa para a detección de ofertas temerarias

(Apartado 5 do art. 85 do RD 1098/2001)

- $n = 1$ : Se  $b_1 > 16,67$ , entón a oferta 1 (única) é temeraria.
- $n = 2$ : Supoñemos que  $O_1 \geq O_2$ . Se  $O_2 < 0,8667 \times O_1$  entón a oferta 2 é temeraria.
- $n = 3$ : Supoñemos que  $O_1 \geq O_2 \geq O_3$ . Sexa  $O_m^*$  definida como:

$$O_m^* = \begin{cases} \frac{1}{2}(O_2 + O_3) & \text{se } O_1 > 1,0667 \times O_m, \\ O_m & \text{se } O_1 \leq 1,0667 \times O_m. \end{cases}$$

Para  $i = 1, 2, 3$ , si  $b_i > 16,67$  o  $O_i < 0,9333 \times O_m^*$  a oferta  $i$  é temeraria.

- $n \geq 4$ : Supoñemos que  $O_1 \geq O_2 \geq \dots \geq O_n$ . Si  $O_1 > 1,0667 \times O_m$ , sexa  $l$  o índice tal que  $1 \leq l \leq n$  y

$$O_1 \geq O_2 \geq \dots \geq O_l > 1,0667 \times O_m, \quad O_{l+1} \leq 1,0667 \times O_m.$$

Definimos

$$O_m^* = \begin{cases} \frac{1}{n-l}(O_{l+1} + \dots + O_n) & \text{se } O_1 > 1,0667 \times O_m \text{ e } l \leq n-3, \\ \frac{1}{3}(O_{n-2} + O_{n-1} + O_n) & \text{se } O_1 > 1,0667 \times O_m \text{ e } l > n-3, \\ O_m & \text{se } O_1 \leq 1,0667 \times O_m. \end{cases}$$

Para  $i = 1, 2, \dots, n$ , se  $O_i < 0,9333 \times O_m^*$  a oferta  $i$  é temeraria.

DILIXENCIA: Que se estende para facer constar que a fórmula poderá consultarse na seguinte dirección de correo electrónico: <http://www.dicoruna.es/contratacion/valoracion/>

## **ANEXO V: MEDIOS PERSOAIS E MATERIAIS REQUIRIDOS PARA A EXECUCIÓN DA OBRA**

**(Cláusula 12.1.E) e 16.1.c))**

### **1. MEDIOS PERSOAIS:**

<b>CATEGORIA PROFESIONAL</b>	<b>TITULACION REQUIRIDA</b>	<b>NUMERO PERSOAS</b>
Véxase proxecto de obra		

### **2. MEDIOS MATERIAIS**

	<b>CARACTERISTICAS</b>	<b>Nº UNIDADES</b>	<b>OBSERVACIÓNS</b>
<b>2.1. MAQUINARIA</b>			
	Véxase proxecto de obra		
<b>2.2. EQUIPOS</b>			
	Véxase proxecto de obra		
<b>2.3. MEDIOS AUXILIARES</b>			
	Véxase proxecto de obra		